

# 入院のご案内

このご案内は入院中もお持ち下さい



国立病院機構

## 西新潟中央病院

〒950-2085 新潟市西区真砂1丁目14番1号  
TEL 025-265-3171 FAX 025-231-2831  
ホームページ <https://nishiniigata.hosp.go.jp>

## 本院の基本理念

「患者さんの利益を最優先する医療」をめざし、脳・神経疾患と呼吸器疾患を中心とした最高の医療を心がけます。

## 本院の運営方針

1. 患者さんの人格と権利を尊重し、患者さんとともに考える医療を行います。
2. 良質で安全・安心な医療を提供するとともに個人情報保護につとめます。
3. 臨床研究や教育・研修を推進し医療情報を的確に提供します。
4. 医療・保健・福祉との地域連携を推進し、開かれた病院をめざします。
5. 健全な経営に努め、安定した医療サービスを提供します。

## 私たちの約束（宣言）

私たちは、「患者さんの利益を最優先する医療」を提供するために以下のことを患者さんにお約束します。

1. 患者さんを差別することなく、人格を尊重します。（人格の尊重）
2. 患者さんが安心して最も適切な医療を受けられることを保障します。（医療提供）
3. 患者さんにわかりやすく十分な説明を行って理解を求めます。（説明と同意）
4. 患者さんの意志や権利を尊重します。（自己決定権の保証）
5. 患者さんが自分の診療内容を知る権利を保障します。（カルテ開示）
6. 患者さんのプライバシーを尊重し、保護につとめます。（個人情報保護）

## 患者さんへのお願い

「患者さんの利益を最優先する医療」を実践するために以下のことについて私たちにご協力下さい。

1. 健康に関する正確な情報をご提供下さい。
2. 病気や健康について何でもご相談下さい。
3. 他の患者さんの治療に支障を与えないで下さい。

## 患者さんの権利と責務に関する宣言

医療は患者さんのものであり、当院では「患者さんの利益を最優先にする医療」を基本理念として、その実現をめざしております。

医療は患者さんと利用提供者が信頼関係に基づいて協働で作上げてゆくものであり、患者さんの基本的な6つの権利と患者さんに守っていただく責務を定めました。

当院の職員は、この定めを守り、患者さんの医療に対する主体的な参加を支援するとともに、患者さんに最良の医療を提供することを宣言します。

1. 人格を尊重される権利
  - ・当院の職員は、患者さんの社会的な地位、疾病の種類、国籍、宗教などにより差別することなく、患者さん一人一人の人格や価値観を尊重し、医療を行うように努めます。
2. 安全で適切な医療を受ける権利
  - ・当院の職員は、当院が専門とする医療分野において、患者さんが最も適切で安全な医療を受けられるように、知識・技術の研さんに努めます。
3. 十分な説明と情報を受ける権利
  - ・当院の職員は、患者さんの立場に立った理解しやすい言葉と方法で、病気・検査・治療法・見直しなどについてご理解いただけるまで、情報の提供と説明を行うよう努めます。
4. 患者さんが自らの意思で医療を選択する権利
  - ・当院の職員は、患者さんの治療方針の決定に当たり、検査や治療について自分の意思で選択し同意する権利並びに断る権利を尊重し、かつ、他の医療機関等の医師の意見を聞く権利を尊重します。
5. 自分の診療情報を知る権利
  - ・当院は、患者さんが診療記録（カルテなど）の開示を求める権利を尊重し、診療録開示の権利を実効あるものにするため、適切な記載を行うように努めます。
6. プライバシーの保護
  - ・当院は、診療の過程で得られた個人の情報を堅く保護するとともに、院内での私的な生活に対して可能な限り配慮するように努めます。
7. 患者さんに守っていただく責務
  - ・患者さんは、私たち医療従事者と協力し、自ら治ろうとする努力が求められ、次の責務があります。
    - i. 健康に関する正確な情報を提供すること。
    - ii. 十分に理解できるまで質問すること。
    - iii. 他の患者さんの治療や病院職員による医療提供に支障を与えないように注意すること。

# も く じ

---

- 1 入院日においていただく場所
- 2 入院されるときの持ち物は
- 3 お部屋は
- 4 お食事は
- 5 付き添いは
- 6 ご面会は
- 7 外出と外泊は
- 8 証明書・診断書等の依頼は
- 9 入院料の支払いと明細書の発行
- 10 駐車場は
- 11 電話、携帯電話などの使用は
- 12 インターネットがご利用可能です
- 13 困ったときの相談窓口は
- 14 退院後の生活を安心して迎えるために
- 15 全面禁煙について
- 16 入院中の生活について
- 17 医療安全のためお願い
- 18 火災等の緊急時は
- 19 学生の実習について
- 20 病院の設備と案内図
- 21 売店、病衣貸出など（1階）

## 1 入院日においていただく場所

入院当日は、お約束の時刻までに、正面玄関  
ロビー前の受付1番「入院てつづき」において  
下さい。



## 2 入院されるときの持ち物は

1) 必要な書類(□ 診察券、□ 保険証、□ 各種医療受給者証、□ 連帯保証兼債務確約書、□ 入院のご案内)

保険証は入院期間中、毎月1回受付1番「入院てつづき」窓口にお見せ下さい。保険証などの内容が変わったときもお見せ下さい。

2) 次の日用品

(1) 室内着

□ パジャマ類・トレーナー

(2) 洗面・洗髪用具

□ 洗面器 □ 歯ブラシ

□ ボディーソープ(石けん) □ くし

□ 電気カミソリ □ シャンプー、リンス

□ うがい用コップ □ 爪切り

(3) 食事時にお使いになるもの、箸や湯呑みは当院で用意します。

(4) 室内履き



転倒防止のため、滑りにくくて  
かかとを覆うもの(売店で購入可)

**(スリッパやサンダルは不可)**

(5) その他の日用品

□ タオル2~3枚 □ バスタオル2~3枚

□ 下着2~3着 □ ティッシュペーパー

□ テレビ用イヤホン □ 筆記用具

□ 洗濯物を入れる袋

(6) オムツを使用されている方

□ 紙おむつ □ 尿取りパット

□ お尻ふき

\*売店でもお買い求めできます。

3) 病衣貸出やオムツセットを契約でご利用いただけます。(詳細は9ページCSセット)

4) 現在服用中の薬は、ぬり薬、はり薬、座薬も含め2週間分お持ち下さい。おくすり手帳も忘れずにお持ち下さい。

\*薬などでアレルギーがある場合は、看護師にお知らせ下さい。

5) 貴重品について

現金や貴重品の持ち込みは最小限にさせていただきますようお願いいたします。

ベッド脇にあるセーフティーボックスを活用下さい。

\*貴重品等の紛失につきましては、責任を負いかねます。



## 3 お部屋は

お部屋4名部屋が標準です。病室の入り口には、お名前を表示させていただきますが、表示を希望されない方は看護師にお申し出下さい。病状により、お部屋の移動をお願いする場合があります。

特別室もぜひご利用下さい。料金および設備は8ページをご覧ください。

※全室空調(エアコン)完備。

## 4 お食事は

お食事および乳児用のミルクは病状にあわせて、準備いたします。

食事代・ミルク代は、医療費とは別に1食あたり460円（標準）の料金がかかります。お好みにより、選択食（有料）を提供しております。

その他、病状により相談・調整をいたします。

食品アレルギーがある場合は、看護師にお知らせ下さい。

### 配膳時間

朝食 7:30頃 昼食 12:00頃 夕食 18:00頃

\*食品（生もの）の持ち込みはお断りいたします。必要な場合は、看護師にご相談下さい。

3～7病棟は、床頭台に備え付けられている冷蔵庫がありますのでご利用下さい。ほかの患者さんと区別するため、品物には必ずお名前をお書き下さい。

治療食の患者さんもいらっしゃいますので、他の患者さんへの差し入れはご遠慮下さい。病棟でのお湯の提供はしていません。

## 5 付き添いは

入院中の看護は、看護師がいたしますので付き添いは必要ありません。ご家族の希望があり、医師が必要と認めた場合に限り、ご家族が付き添うことができます。この場合、「付き添い許可申請書」の提出をお願いします。（付き添いの方用の食事はありません。）

ベットの貸し出しについては、手続きが必要となります。看護師にお申し出下さい。



## 6 ご面会は

- 1) 面会時間 15:00～20:00です。上記以外の時間は、診療等の時間になりますのでご遠慮下さい。
- 2) ご面会の方は、看護師にお申し出下さい。
- 3) 感染予防のため、発熱、咳、嘔吐、下痢症状のある方の面会はご遠慮下さい。
- 4) 大勢でのご面会や、就学前のお子さん連れのご面会はご遠慮下さい。
- 5) 病室での飲食は、ご遠慮願います。
- 6) 手指の消毒について  
入室の際は、病室入口そなえつけの手指消毒剤を使用してからお入り下さい。
- 7) 医師によるご家族への病状説明は、平日の日中に限らせていただきます。また、病状説明は電話ではできません。

## 7 外出と外泊は

やむを得ず外出・外泊を希望される方は看護師にお申し出下さい。医師の許可が必要です。

尚、外泊は1泊2日が原則となります。予定の帰院時刻に遅れる場合は、必ず病棟にご連絡下さい。

「外出・外泊許可申請書」の提出をお願いします。

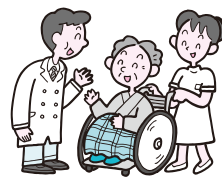

## 8 証明書・診断書等の依頼は

- 1) 受付2番「なんでも相談窓口」にてお申込み下さい。受け取りまでには日数がかかります。受付は平日8:30～17:15です。
- 2) 証明書・診断書等は有料です。



## 9 入院料の支払いと明細書の発行

- 1) 入院と退院が同じ月の場合は、退院時にお支払い願います。なお、退院時に金額が確定しない場合は、請求書を後日郵送させていただきます。
- 2) 入院中、月が変わる場合は、月ごとと退院時とでお支払い願います。月ごとの支払いは、翌月10日頃に請求書をご本人へ郵送いたします。指定の期日までにお支払い願います。
- 3) お支払いの場所は、入院中の方は受付5番「おしはらい」窓口です。平日13:00~17:00、退院される方は平日8:30~17:00、それ以外の時間、および土・日・祝祭日は、正面玄関向かいの受付0番「夜間休日受付」です。

	入院中の方	退院される方	土・日・祝 及び 夜間
平日	13:00 ~17:00	8:30 ~17:00	
場所	受付5番 「おしはらい」	受付5番 「おしはらい」	受付0番 「夜間休日受付」

- 4) 現金、クレジットカード、デビットカードでのお支払いができます。院内にATMは設置しておりませんので必要な現金はあらかじめご用意下さい。銀行振り込みも可能ですが、振込手数料は自己負担となります。
- 5) 治療の内容によっては、退院後に追加の請求をさせていただくことがあります。
- 6) お支払いについてのご相談は受付2番「なんでも相談窓口」に、お気軽にお申し出下さい。

## 10 駐車場は

- 1) 入院患者さんの駐車はご遠慮下さい。
- 2) 病院からの呼び出しで来院されたご家族等の駐車は無料となりますので、受付2番「なんでも相談窓口」または受付0番「夜間休日受付」にご相談下さい。
- 3) お見舞いや家族の面会での駐車は有料となります。
- 4) その他ご不明な点がございましたら、受付2番「なんでも相談窓口」にご相談下さい。

## 11 電話、携帯電話などの使用は

- 1) 電話のお取次ぎは原則しておりません。
- 2) 公衆電話は3、6病棟と正面玄関脇にあります。
- 3) 携帯電話は、許可された区域のみでご使用になれます。詳細については、看護師にご相談下さい。
- 4) 有料個室では、携帯電話の使用ができます。ただし、病状によって制限される場合があります。
- 5) 携帯電話は常時マナーモードにして下さい。
- 6) 病室内でテレビをご覧になる場合は、イヤホンを使用して下さい。  
※売店でもお買い求めになれます。
- 7) 当院内での許可のない撮影・録音はご遠慮下さい。

## 12 インターネットがご利用可能です

公衆無線LANサービスがご利用になれます。  
ご希望の方は接続用パスワードを売店にてお求め下さい。（パソコンはご持参下さい）  
その他詳細は売店でお尋ね下さい。

## 13 困ったときの相談窓口は

病気になると、さまざまな不安や悩みが生まれます。そんな時、皆様のお力になれるよう、患者さん相談窓口では、医療ソーシャルワーカー等が、ご相談に応じております。相談内容の秘密は厳守されますのでご安心下さい。

**場所：1階37番 患者さん相談窓口**

その他ご不明な点がありましたら受付2番「なんでも相談窓口」にご相談下さい。



## 14 退院後の生活を安心して迎えるために

当院では、退院後も安心して生活していただけるように退院支援看護師などの専門職員が、相談を受けています。

詳しくは看護師にご相談下さい。

## 15 全面禁煙について

院内及び敷地内は全面禁煙です。

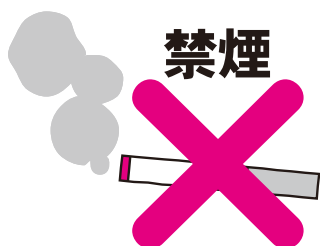

## 16 入院中の生活について

- 1) 入院中は、職員の指示をお守り下さい。
- 2) 職員及び他の患者さんに対する暴言・暴力やセクシャルハラスメント等の迷惑行為については、退院していただくことがあります。
- 3) 治療に専念していただくためにアルコールは飲めません。

## 17 医療安全のためのお願い

病院には似た名前の患者さんが多数おられます。入院時にリストバンドの装着をお願いします。人違いを防ぐために、診察や検査・治療のたびに「姓と名前」を名乗っていただくことや、バーコード認証にご協力いただいております。また、「生年月日」をお尋ねすることもあります。ご理解とご協力をお願いいたします。

## 18 火災等の緊急時は

- 1) 入院されたらすぐに病室内の「避難経路図」で、非常口の確認をして下さい。
- 2) 火災・事故が発生した場合は、職員が誘導しますので、指示に従って下さい。

## 19 学生の実習について

当院は、医学生、看護学生、各種医療職種の実習病院となっています。学生が見学や担当実習などをさせていただく場合があります。ご理解・ご協力をお願いいたします。

1階

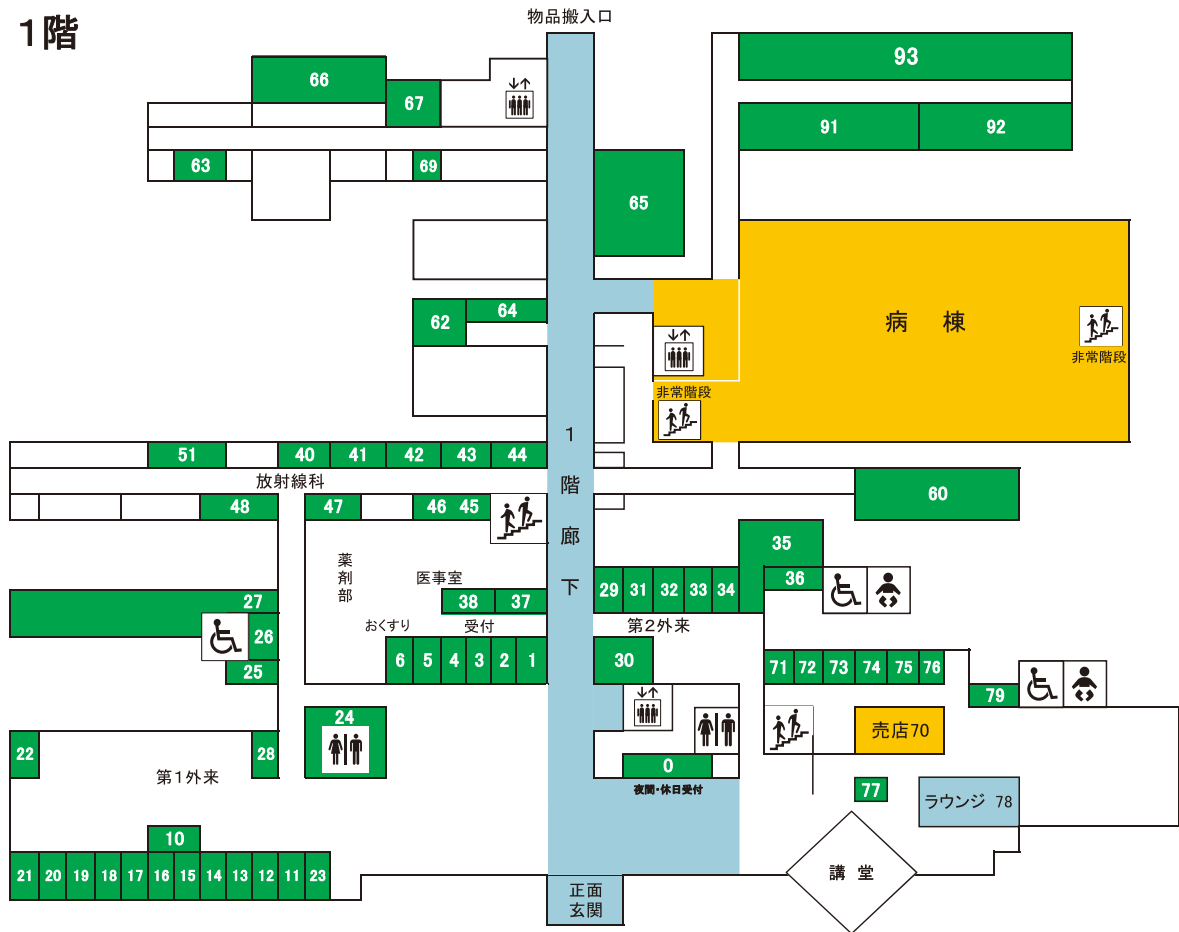

- 0 夜間・休日受付
- 1 - 5 受付カウンター
- 6 おくすり
- 10 第1外来受付・再来受付機
- 11 - 22 第1外来診察室
- 23 化学療法室
- 24 採尿室・トイレ
- 25 採痰室
- 26 車椅子トイレ
- 27 RI室(アイントーブ)
- 28 飲水器
- 30 第2外来受付
- 29. 31 - 34 第2外来診察室
- 35 MEG室(脳磁図)
- 36 授乳室・車椅子トイレ
- 37 患者さん相談窓口
- 38 地域医療連携・入退院支援室
- 40 放射線受付
- 41 X線テレビ室

- 42 内視鏡室
- 43 骨密度測定室
- 45 第1撮影室
- 46 第2撮影室
- 47 血管造影室
- 48 MRI室
- 51 CT室
- 60 定位放射線治療棟
- 62 理容室
- 63 療育指導室
- 64 病衣寝具受付
- 65 理学療法室・難病リハビリ室
- 66 作業療法室
- 67 治験管理室
- 69 はまぐみ教務室
- 70 売店
- 71 観察室
- 72 面談室
- 73 栄養相談室
- 74 はまなす会
- 75 心理療法室1
- 76 心理療法室2
- 77 訪問看護ステーション
- 78 ラウンジ
- 79 車椅子トイレ、介助シート

携帯電話使用可能区域

- 91 ランダーホール
- 92 あかしあ
- 93 栄養管理室

2階

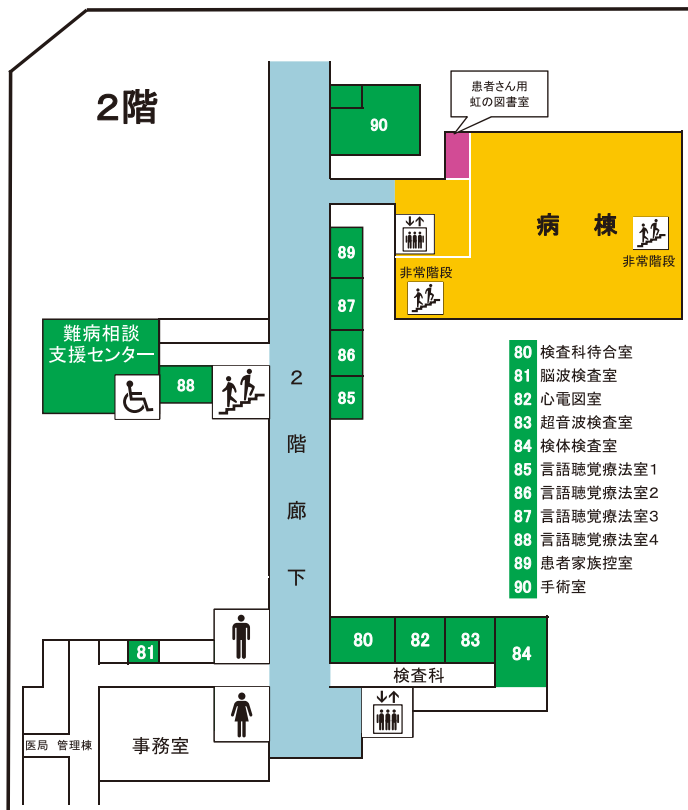

- 80 検査科待合室
- 81 脳波検査室
- 82 心電図室
- 83 超音波検査室
- 84 検体検査室
- 85 言語聴覚療法室1
- 86 言語聴覚療法室2
- 87 言語聴覚療法室3
- 88 言語聴覚療法室4
- 89 患者家族控室
- 90 手術室



# 病棟案内

## Information

<b>7 病棟</b> Ward 7	<input type="checkbox"/> 運動機能センター Locomotive Disease Center <input type="checkbox"/> パーキンソン病センター Parkinson Disease Center
<b>6 病棟</b> Ward 6	<input type="checkbox"/> てんかんセンター Epilepsy Center <input type="checkbox"/> 小児神経センター Child Neurology Center <input type="checkbox"/> 機能脳神経外科センター Functional Neurosurgery Center <input type="checkbox"/> 視床下部過誤腫センター Hypothalamic Hamartoma Center <input type="checkbox"/> 睡眠医療センター Sleep Disorders Center
<b>5 病棟</b> Ward 5	<input type="checkbox"/> 神経難病センター Neurological Disease Center <input type="checkbox"/> 療養介護事業所「さくら」 Medical and Care Unit 'Sakura'
<b>4 病棟</b> Ward 4	<input type="checkbox"/> 呼吸器センター Respiratory Disease Center
<b>3 病棟</b> Ward 3	<input type="checkbox"/> 肺がん治療センター Lung Cancer Center <input type="checkbox"/> 呼吸器センター Respiratory Disease Center
<b>2 病棟</b> Ward 2	<input type="checkbox"/> 重症心身障害センター Center for Severe Motor and Intellectual Disabilities
<b>1 病棟</b> Ward 1	<input type="checkbox"/> 重症心身障害センター Center for Severe Motor and Intellectual Disabilities

## 個室(有料)もご利用下さい

日本海に浮かぶ佐渡、越後平野と平野越しに広がる山々を見渡すことができます。

ご希望の方は受付1番、または看護師にご相談下さい。

料金は1日当たりの金額で、7泊8日の入院では8日分の金額となります。

◎9,900円室 1室(6階) 22㎡



車椅子対応トイレ、シャワー、洗面台、ソファ、机、椅子、テレビ、冷蔵庫、床頭台



◎7,700円室 3室(3、4、6階) 13~25㎡



車椅子対応トイレ、ミニキッチン、シャワー(3~6階)、洗面台、ソファ、机、椅子、テレビ、冷蔵庫、床頭台



◎5,500円室 32室(3~7階) 12~14㎡



トイレ、シャワー、洗面台、机、椅子、テレビ、冷蔵庫、床頭台

◎3,300円室 37室(3~7階) 12~14㎡



トイレ、洗面台、机、椅子、テレビ(テレビカード必要)、冷蔵庫、床頭台

※料金・設備は変更される場合があります。

重症者の入院や災害発生時は、他の病室へ移動していただくこともあります。

## 21 売店、病衣貸出など（1階）

### 売店

6ページ 70

営業時間  
平日8時00分～19時00分  
土・日・祝日9時00分～16時00分  
※年末年始は変更があります。



#### 主な取扱い商品

入院生活用品各種（紙オムツほか）、パジャマ、下着類、文具、新聞、雑誌、書籍、洗剤、歯ブラシ、コップ、お弁当類、サンドウィッチ、パン、デザート、お茶類、お菓子類、コーヒー、清涼飲料、アイスクリーム、切手、ハガキ、テレホンカード  
ラウンジ（イートイン）や自販機コーナーも併設しております。  
インターネットの利用、宅配便受付（13時～17時）

#### CSセット（ケア・サポートセット）

衣類・タオル・日用品・紙おむつ類の日額料金でのサービス

##### ◆CSプラン

衣類・タオル・日用品のセット 日額437円（税別398円）

##### ◆紙おむつプラン

紙おむつ・尿取りパッドのセット 日額495円（税別450円）

### 病衣貸出(リネン室)

6ページ 64

受付時間  
平日10時00分～14時00分  
土・祝 9時00分～11時30分  
【定休日】日曜

#### 各種リース

付添ベット 1泊（寝具付） 450円

患者さんの病衣は、1着単位となります。

1ヶ月契約もしています。

病室のテレビとコインランドリーも管理しています。

上下タイプ、ガウンタイプ 1着140円

上衣のみ、ズボンのみ 1着100円

**料金は変更される場合がありますので、各店にてご確認ください。**

#### テレビ

各ベッド脇にあります。

#### ランドリー

各病棟に洗濯機・乾燥機があります。

テレビ、ランドリーは共通プリペイドカードでご使用下さい。

カード販売機は3病棟、5病棟、7病棟にあります。

カードの精算機は受付1番「入院てつづき・ご案内」の前にあります。

#### 公衆電話

3、6病棟と正面玄関脇にあります。

#### 郵便ポスト

正面玄関前にあります。

## 交通のご案内



### 【バス】 **A** 有明線

新潟駅前発→万代シティ、古町、市役所前経由→「国立西新潟中央病院前」下車 徒歩約2分

### **B** 西小針線 (本数多くて便利)

新潟駅前発→万代シティ、古町、市役所前経由→「小針十字路」下車 徒歩約10分

### 【J R】 越後線「小針駅」からタクシー3分

### 【車】 新潟バイパス「黒埼I.C.」から15分